本館總局在東城鎮江胡同
分局在外城琉璃廠西門內
天津分局在東馬路

北京日報

PEKING DAILY NEWS

本報日出三張星期日停刊第一三二張　本報電碼叁壹捌肆　北京電話總局一百五十一　天津電話九百八十

大清郵政特准認爲新聞紙類　明治四十三年一月七日　日本遞信省認爲第三種郵便物

價目 … 上海 … 南洋 … 三洲府馬[illegible]先生 … 空函定報不作復 代派處提出二成 本京代派另有章程

刊例 … 長年七折 須有舖保 商務另議

廣告 … 美工精事速 諸君光 顧請移玉至鎮江胡同 本總局面議可也

十八號

德勝洋行

崇文門內大街路東

啓者本行新由泰西運到洗澡用水衣水褲
象皮浮水用帽子遮日光燈草帽子綢子褂
床寒暑幷避蠅鐵櫃冰激零桶子作冰激零
香水菓子汁滿樸藥酒木桶鹹魚每桶四元
五角新到埃及煙貨物繁多筆難進述請速
駕臨敝行賞觀一切是幸

德勝洋行啓

新到　白禮氏洋燭

九兩十二兩十五兩船牌白臘均有本行將各樣牌號大小分量洋燭登報若買零箱者價目比各發行家價置格外便宜如蒙主顧駕臨敝行採買可也

十五兩樹牌馬車白洋臘
十二兩人頂球牌紅洋臘

東安門外東安市場南邊路西　信隆洋行謹啓

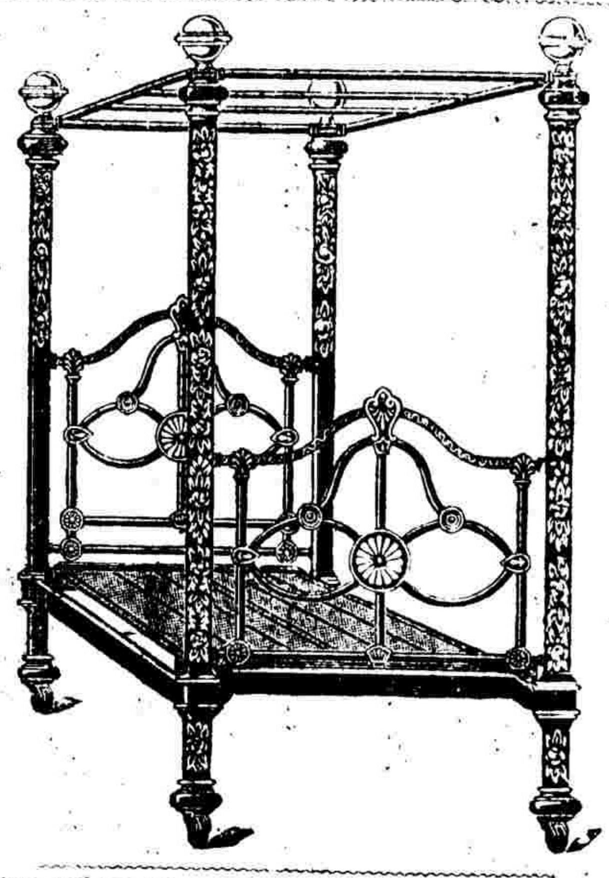

本行新到鐵床　三尺　三尺六　四尺　四尺六　五尺　均有鋼絲屜鐵條屜全所有尺寸具是英尺價目格外從廉賜顧者請駕臨敝行購買可也東安門外東安市場南邊路西　信[illegible]

德國老站人牌啤酒　飲用保養衛生妙品

天到夏令暑熱之時應用飲服衛生啤酒此老站人啤酒創興德國數百年矣銷售甚多全球五大洲官商軍學各界皆認此酒爲保養妙品也效驗顯靈該經化學專家查驗精良又選上等材料天產甜泉水醞釀配成酒色清亮澄澈永不改變飲酒諸君稱爲此酒係衛生至寶也請看德人強健壯勇恆得此酒補助之力緣此酒性不寒不燥飲用此酒補氣生津涼沁心脾預防不正之氣種種獲益筆難盡述如蒙賜顧者駕臨批發處格外價廉　總經理人德義[illegible]

京津總批發處　裕興永記　中裕永記　京奉永記行　臨記行　啓

京津各洋貨店乾菓子舖華洋[illegible]莊均有代售

靜文齋南紙店廣告

本齋不惜工本專辦進呈紅黃龍褶奏摺萬壽[illegible]衙署學堂應用文件赤金壽屏爲聯湖筆徽墨[illegible]時下名人字畫石印小楷蘇裱冊頁手捲屏聯[illegible]文具頂上雲銅墨盒各種新樣花箋帖套各色[illegible]無所不備價值從廉額外克己凡士商賜顧者須臨敝號面選或電話通知是爲至盼（電話南局五百九十號）北京[illegible]門內路北本齋主人謹啓

北京怡和洋行廣告

本行來中國經商將近百載現復自去年分設北京專辦鐵路材料車輛枕木以及開山炸藥各種五金器具軍衣軍[illegible]件一應俱全如蒙賜顧惠臨東交民巷辦公處面議或函訂趟商亦可自能價廉物美名譽久馳無庸贅述　電話[illegible]七三號華經理黃稼壽（蘇州胡同）電話東局九七四號隨時可通謹啓

勝家公司謹啓

本公司資本美金伍仟萬元開創五拾餘年設有製造廠八處合地球計有分行五千餘家每年共造縫紉機器不下貳百萬具所造各式縫紉機器共計三百餘種全球所銷之縫機十有八九乃本公司所造者皆因製造得法工料眞實也竊謂泰西各國商業之所以日盛今賴工藝之日興中國近年風氣大開咸知機器利用遠勝人工但各種機器價值奢昂未易購取惟縫紉機器價廉工速其値不過數十元上焉者家置一具固可於無事消遣利便家庭下焉者藉此營生贍養家室如縫衣造靴做襪製帽繡花描字皮匠各件均能隨意造就所謂用力小而成功多費輕而效速誠振工興藝之利器也仕商光顧包教包修保用五年登門教授備有師機分文不取現銀購買或分期付欵均聽客便名媛閨秀另有女師指陳一切東局電話七三九號　三二一

直隸臨時法官養成所續行招考　廣告

一所地　本所在保定臬司街提法使署內直隸法政學堂分校附設

二資格　分四種　**甲**　中學堂以上畢業生呈驗文憑　**乙**　京外候補候選人員不論品級惟以實官爲限候補人員呈驗部照　**丙**　生員以上出身者取具同鄉官印結或直隸各局所學堂職員保結其取具保結者須由出結人借用各局所學堂關防　**丁**　舊充及現充刑幕者取具同鄉官印結

三年齡　二十五歲以上

四學費　每月三元

五畢業期間　扣足十八個月

六報名日期　五月初十日以前在保定提法使署內直隸法政學堂分校報名

七考試日期　五月十二日在直隸法政學堂分校局試

八獎勵　畢業者由直隸提法使給予文憑並造册報部領有畢業文憑者准應法官考試

內一五五

京奉鐵路局廣告

啓者本路自五月初五日即西歷六月一號起行車時刻略有更改爲客商欲知新訂行車時刻表可向津局車務處取閱或就近向各車站詢問可也特此布聞

天津華豐洋行

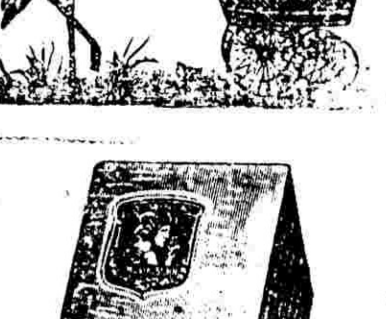

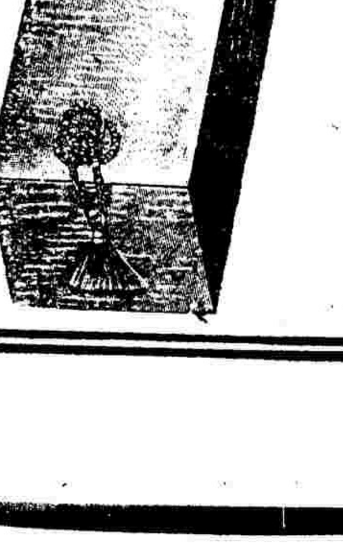

本行新到磁鐵鍋磁鐵勺一切做飯用傢俱俱全洋氈襪子香水香皂等貨批發格外克己小孩玩車及各樣玩物皆精緻出奇　法界菜市對過本行謹啓

內九一

東中大辭典

學界進部一日千里而取資東文東語者占其大部分則辭書文典尚矣雖然求之坊間難得佳本或沸冗繁不便檢索或多降漏不敷考查皆組織失體之過也同人鑑此特創意編成此理想之辭典都三萬五千八百餘語凡日本現用之雅語俗語新語古語一切專門術語以及書報雜誌所散見之語皆搜括靡遺期如指掌學者得之如得秘藏之鎖鑰眞讀東籍者之一樂事也　全一册　定價四元　特減價叁元

內一四九

政法類典

研究法學者不患無講習之師友而患無參考之良書欲求適當之參考書本編其魁也全編分四部曰歷史曰政治曰經濟曰法律內容精博彙長系統始終一貫誠法學界無比之巨著也海內譚法譚政諸君不可不急購一編以資研究　全四册　定價十貳元　特減價八元

北京琉璃廠作新社　電話南局二百零一號

內一五〇

介紹名醫

僕來京八年所見外國醫生不少而近遇山本忠孝博士實佩其醫學之精善博士在日本京都專門科醫大學畢業後復到德國柏靈大學留學畢業後有德國醫學博士文憑者也其學問實集德日二國之長故醫術高妙僕人自去年以來家人及北京日報一切人等不病則已病則惟山本博士是診皆無不奏效今山本博士在東城崇文門內小報房胡同開設醫院將以醫術濟世故爲之介紹焉

北京日報主人朱淇謹啓

宮門鈔

五月初五日　農工商部　鑾輿衛　侍衛處值日　奎珍授奉宸苑卿謝　恩　孫筲經　劉學篤　松溥　毓厚　饒寶書伺候　召見　內閣派驗放大臣　派出恭壽　依凌阿　張英麟　王垿　侍衛處奏派代進內大臣　派出奎元　明啓　召見內閣總協理大臣　奎珍　孫筲經　劉慶篤　松溥毓厚饒寶書

五月初六日　郵傳部　內務府　廂黃旗值日　廣州將軍誠勳到京請安　恩存得　賞壽物謝　恩　榮銓恭送壽物覆　命　奎元　明啓代進　西苑門內大臣班謝　恩　恆文　毓麒　榮厚　張錯　李坦各伺候　召見　郵傳部遞封奏一件　張英麟等遞封奏一件　掌禮司奏十五日祭　奉先殿恭王行禮　召見內閣總協理大臣　誠勳　恆文　毓麒　榮厚張錯李坦

諭旨

監國攝政王鈐章　五月初六日內閣奉

上諭王人文電奏據四川諮議局呈稱川省紳民自奉鐵路改爲國有之命紛紛函電請飭暫緩接收並請緩刋謄黃等語覽奏殊堪詫異鐵路改歸國有乃以商民集欵艱難路工無告成之望川省較湘省爲尤甚且有虧倒鉅欵情事朘削脂膏徒歸中飽殃民誤國人所共知朝廷是以毅然收爲國有並停收租股以恤民艱既經定爲政策決無反汗之理該省諮議局不明此意輙肆要求並有緩刋謄黃之請是必所收路欵侵蝕已多有不可告人之處一經宣布此中底蘊恐不能始終掩飾難保該局非受經手劣紳之請託希圖朦混爲延宕時期接續抽收之計不然前降諭旨指明停止租股並飭妥籌辦法何至誤爲捐欵強詞奪理情僞顯然該署督目擊情形一切弊竇應所深悉乃竟率行代奏殊屬不合王人文著傳旨嚴行申飭仍著迅速刋刻謄黃徧行曉諭並隨時剴切開導俾衆周知已收租股並著趕即查明由度支部郵傳部督辦鐵路大臣會同該督妥籌切實辦法請旨辦理欽此　奕劻　那桐徐世昌署名

監國攝政王鈐章　五月初六日內閣奉

上諭張英麟等奏山東南境州縣被災甚劇重以江皖饑民紛擾懇恩頒發帑項舉辦速賑一摺山東連歲歉收物力困敝今春雨雪彌月農田被淹尤以兗沂曹三府濟甯州各屬爲最重小民流離困苦殊深憫惻除經孫寶琦籌銀五萬兩並電飭江皖籌賑大臣盛宣懷等撥銀二萬兩分投賑濟外著再賞銀三萬兩由度支部給發該撫迅即派委妥員切實查明散放以惠災黎欽此　奕劻那桐徐世昌署名

監國攝政王鈐章　五月初六日奉

旨庫倫辦事大臣著三多補授欽此

奕劻那桐徐世昌署名

交旨

五月初六日

監國攝政王鈐章　欽奉

諭旨郵傳部奏部事日繁請調員差遣一摺著依議欽此　奕劻那桐徐世昌盛宣懷署名

四月分分發驗看人員簽掣單

〔郎中〕　李德璨民政部　蔣端焯民政部　胡煥農工商部　〔員外郎〕黃有深民政部　夏侯瓚法部　〔主事〕陳洪守法部　王道達度支部　張生善民政部　孫多甸郵傳部　王佑基農工商部　熊正鈞民政部　孟廣涵法部

論說

論政黨分合之適度　〔運〕

政府之對待政黨也宜扶植之改善之而不當敵視之撲滅之斯爲定說而無復疑義之存者也至於政黨與政黨之並峙多寡大小之數以若何爲適度則綜學者及政治家之討論而殊未易執一以爲言也政黨之性質既爲任意的繼續的結合自必本於加入者之意見一致而人人之意見至爲不齊決非可以一二分類而盡之則意見同者各聚爲一黨遂有多數之小政黨出於勢之所必至也然政黨亦僅以發表意見爲畢其能事而目的在掌握勢力實行共同之意見小政黨羣立徒有攻擊他黨之能無單獨任事之肩其弊往往空事理論置責任於度外故欲政黨之坐而言者即起而行之則不貴多數之小政黨而以二數之大政黨爲尙所謂二大政黨者其分界綫之恆久性屢爲世所主張如進步與保守中央集權與地方分權內治與外交自由與干涉資本與勞動凡此皆能爲區別政黨之比較觀念而亦非能賅括永定其界限因時因地每有變遷則失其靜態而偶呈動態但此不可竟視爲分崩離析一旦解裂之政黨必將更有新求其中心點則競爭上仍可歸於兩大政黨然有大政黨而無小政黨又有易流於專制之惑無羣抒意見以救正之者故一國之間既有二大政黨以外復不妨有衆小政黨斯實立憲國之常則也吾國有志政黨之士其亦知所法歟

要件

郵傳部會奏郵政定期接管以歸統一摺

奏爲郵政定期由郵傳部接管以歸統一而符名實恭摺仰祈　聖鑒事竊查憲政編查館奏定行政綱目[illegible]郵傳部郵政司掌全國郵政註明由[illegible]局現在由稅務司辦理亟應改[illegible]部又查宣統元年八月憲政編查館會同覆核各衙門九年籌備清單內[illegible]附屬稅務司本在未設專部以[illegible]未開暫歸管轄今既有專官自[illegible]該部堂官會商稅務大臣籌[illegible]法以符名實等因均經奉[illegible]郵傳部即於上年奏陳分年[illegible]緝具清單恭呈　御覽宣[illegible]月初二日奉　旨依議欽此[illegible]月咨商稅務大臣將郵政事宜訂期移交以便接管旋據復稱定於本年五月初一日交割代理總稅務司將交替事宜先期準備等語臣宣懷即與代理總稅務司安格倫面議交接大概情形查郵政始於光緒二十二年二十四年先後奉　旨推行沿江沿海各省暨內地水陸各路名爲大清郵政敕下外務部轉飭總稅務司赫德兼司其事經赫德遴派稅務司帛黎爲總辦歷十數年各省通行郵政共有六百餘局又代辦四千二百餘處並與數國訂立往來互寄之合同與郵傳所辦之電報相似辦理頗有成效總稅務司並因郵政進欵入不敷出請外務部核准由新關項下每年指撥協濟欵七十二萬兩每年實交不過三十餘萬兩據報宣統元年止每關實墊銀一百七十八萬餘兩臣等查總稅務司兼辦以來實屬著有勞勩其所用稅務司帛黎專辦郵政井井有條尤爲難得之人才此次歸部收回尤須認眞推廣務使驛站由漸裁撤郵局由漸加增並欲試辦儲蓄爲裕　國足民之計歐亞各國郵政與電報儲蓄本屬鈎連惟茲事重大全在得人力杜因循苟且之習自不難收與年俱進之功夫行政必先具大綱乃可徐籌細目郵傳部奉　旨設立四政奏明各設總局照章奏派局長各專責成郵政關係二十二行省與船路電三政以及驛站銀行皆有互相維繫之處歸部以後既不歸總稅務司兼轄自應在部設立郵政總局照章派一局長以資承接局長之下應派總辦一員會辦一員總司其事所有郵政總局局長一時不易得人署郵政部左侍郎李經方淹貫西學出使多年兼綜鐵路總局將及半載悉心整頓不辭勞怨措置裕如今不得已擬請仍援鐵路局辦法即由李經方暫行兼署其郵政總辦一員擬以二品銜三等第一寶星帛黎派充其稅務司原缺並由郵傳部知照外務部轉飭開除會辦一員擬俟選擇有人奏派臣宣懷與帛黎數次接晤稔知其爲人具有忠心所辦郵政有條不紊以之派充總辦實爲資其創始熟手起見該至總局用人辦事大概均可酌量摹倣海關遞升章程應如何釐定科目詳細規則容俟臣宣懷與局長督同總辦及郵政司員妥愼籌畫再行陸續陳奏請　旨核定其郵政欵項自接收之日起應即歸部設法籌備海關以前墊欵若干俟稅務處將欵項賬册移交過部之後郵傳部再與度支部會商如何分年陸續籌還之法另行會奏所有定期接收郵政緣由理合會同恭摺具陳是否有當伏乞　皇上聖鑒訓示再此摺係郵傳部主稿臣等一再會商意見相同合併聲明謹奏宣統三年四月二十八日奉　旨已錄

專件

順直諮議局再請批答運司冒托公議詳覆分配鹽捐路欵文

爲呈請事案查本局前以運司冒托公議詳覆分配鹽捐路欵等情牒准李紳槼函覆以調查辦法業經取銷詳文指稱絕無其事等語業由本局據情呈請督部堂轉飭詳覆照章批答在案茲據復接據胡紳家祺自滬函稱此項鹽捐路欵商一民三原係伊及李紳槼調停私議經本局全體謝絕之後業經轉知綱總聲告取銷此外並無別項決議全書詞意大致與李紳槼前函相仿夫以關係處分全省公欵事件僅據一二人意見取決法理已自不合又況所謂一二人者實詢又均無其事是運司此次詳請輕不但輕量人民抑且欺朦上憲倘始終置之不理恐此端一開效尤羣起以後玩法弄權亦將何所不至本局爲杜漸防微徵激官方起見不得不再請督部堂轉飭詳覆迅賜併案批答以惠民生而清吏治不勝迫切待命之至爲此備文具呈伏乞照呈施行須至呈者

電報

▲五月初五日路透電

德爾比賽馬會結局爲新士打第一名士特化士第二名爾羅爾田德第三名

英國帝國會議已議妥帝國國防問題

君士坦丁來電云在托爾古地方時有與阿爾班尼亞叛黨戰者土耳其軍之統帶官報告謂與之久戰者數次云

得爾比賽馬會英皇英后均赴會各屬地首相及帝國會議各委員亦在場是日人數甚衆其賭博之鉅爲向所未有

德國下議院已通過日本暫行商約案之第一讀案云

丹之亞來屯云古魯人佐之軍隊助以由輝士來德比愛大將之軍隊已於五月二十五號抵丹之亞進中曾與叛黨大戰云

德皇將於西六月與俄皇會於芬蘭港中云

▲五月初五日柏林電

美國同時與英德兩國商訂公斷條約

奧皇之身體近日較爲健康云

墨西哥數省內其村鄉中曾有殺戮中國人之事云

▲五月初六日路透電

英外務大臣格雷在下議院答質問云現在英國及其他強國已與日本議商永租問題此問題雖不能於七月十七號解決各租戶之地位大略不致有甚變動云

華盛頓來信息云現因德國願與美國訂立公斷條約而他國亦將與之訂立此項條約以故英美法所議商之約須於冬間方能訂妥云

葡京現已頒發公佈謂自來年一月始葡國一律改用英國格林威池之時刻

美國現提議於列強謂須於十月一號在海牙舉行萬國禁煙會云

維也納現有半官公佈云奧皇於今日由古鐸盧啓行來維也納奧皇之疾已全愈云

泰晤士報丹之亞訪員云摩洛哥人之受英國保護者受大損失蓋爲摩洛哥王出於報復殘忍之心之所致云該訪員又云輝士城解圍之夕有駐防兵一隊爲法國將官所統帶者將輝士城外齊脥之區名林塔者大肆焚掠有婦孺八十名被其當衆賣爲奴隸云

中央虎爾地方之聯合黨議員有遞莫攻之者因而失其爲議員之資格其裁判官當離法堂之際爲人所侵擊云

▲五月初六日柏林電

德皇以首相何爾威善能處置下議院各議案特贈以已之照像並署名其上以奬其能內務大臣德爾布碌亦有金鋼鑽紅鷹大十字寶星之賜云

德下議院已通過與日本所訂暫行商約云

漢堡美利堅郵船公司總理玻連已舉行其爲總理二十五年慶典沙樂頻堡工科大學贈以名譽博士學位德皇賜以鑽石皇冕寶星云

本銀行奉　旨設立由度支部給發官本凡活[illegible]
存欵週息四厘定期存欵半年週息五厘長年[illegible]

●太古船塢精造汽機船艘戰艦
[illegible]頭等新式快捷各種靈巧機器承接建造戰艦及各式大小商船並內河淺水輪船[illegible]

廣告
廣各戶有相距較遠者來往未免不便特於東華門大街阜通銀號內設立儲蓄分號以便各戶就近交易併此告白西交民巷北京儲蓄銀行啓

工加倍快速特此佈聞諸君欲知詳細請函致各埠太古行詢問或請移駕親臨天津太古行面商更爲妥當
宣統三年正月吉日　太古洋行謹啓
九五

要緊新聞

▲▲片馬租界仿膠灣 外務部與英使磋商將片馬作爲租界一節聞係永租大致與膠州灣租與德人相仿〔東〕

▲▲覆帶引見少一人之原因 此次覆帶引見本係七十四人內有陸軍部郎中李盛和一員因該部奏調出差赴鄂未及隨班引見故僅得七十三人聞李郎中將來銷差回京尚可補行引見屆時一人獨對必能仰邀簡在凡與李交好者皆爲之欣幸云〔裕〕

▲▲墨使允外部償華僑損害 墨西哥革黨倡亂殺害華人二百名財產傷失不少前經政府電致駐墨華使向墨國政府要索賠償初五日駐京墨國署理欽使奉到彼國政府命令親謁外務部道歉並允俟調查華人損失實數後將必如數賠償云〔山〕

▲▲游美學生續招考 遊美預備清華學堂將次續行招考新生聞此次考取學生約在百名〔宇〕

▲▲各省憲友會公選發起人 憲友會定于五月初八日假湖廣會館開會公決發起人前已有傳單宣布凡發起人須於初六日以前捐助開辦會費最低之額以十圓爲度以便初八日開會公認爲發起人云本館按廣東人在北京公立之憲友會早已於去年在民政部立案矣今聯合會亦用憲友會之名辭故本館加各省二字於上以區別之云〔求〕

▲▲張殿撰有東省荒務大臣之說 張季直殿撰今日(初七日)到京聞東三省趙次帥有擬保殿撰爲督辦荒務大臣消息〔事〕

▲▲振貝子已過長春 奉天來電云振貝子昨初四日上午十一點半鐘乘南滿火車開往長春是晚十鐘已抵寬城子初五日卽由東清鐵路火車上駛云〔裕〕

▲▲伍醫官查看俄疫之電報 初五日哈爾濱電云醫官伍連德前往西伯利亞沿境查疫看情現已回哈有人詢以此次考察情形據云此次喧傳有所謂西伯利亞時疫者蓋係獸疫實非時疫並謂此刻捕捉旱獺時期亦已將過大抵每年獺係在暮春起至五月初旬止現在各處官吏防備甚力日各地均無疫氣發生〔宇〕

▲▲永平秋操之定期 軍諮府勘定永屬一帶地方舉行秋操刻聞此項測圖月內卽可告竣該府連日會議定於八月廿六廿七廿八三日爲實行操演之期當卽分飭各鎭早爲預備並急備文分咨出使各國大臣飭令通告該國政府派員前來觀操〔宿〕

▲▲盧靜遠條陳尚未提議 軍諮府廳長盧靜遠前上封奏一件探其內容係條陳劃分中央政府與封疆大吏直接管轄之區域主張裁撤直隸山西陝西河南湖北湖南江蘇安徽江西等省督撫直接歸中央政府管轄沿邊一帶省分視强弱勢力之所向各設總督做行封建之制久於其任政府絕不干涉只責其成效之有無以定黜陟併請實行全國皆兵之制以救危亡云云摺上奉旨交各衙門閱看但至今該摺所陳政府至今尚未提議想又附諸泡影矣〔辰〕

▲▲測繪學堂招生確聞 陸軍測繪學堂模範班[illegible]屆卒業已誌本報探聞該班畢業後再招學生一百名爲推廣測量之計大約八月間卽可出示招考〔列〕

▲▲火藥局懲罰之小結束 保定火藥局失愼各節本報聞軍諮府昨將該局[illegible]辦滿稽佚看守官李綉春先行撤差聽候參辦〔宿〕

▲▲電飭嚴防煽惑 聞政府因某某省因幹路國有之事開會討論恐有革命黨藉端煽惑愚民已電飭添募偵探認眞防範矣〔足〕

▲▲士官與國民軍之交涉 陸軍士官學校留東學生前派代表赴國民會謂留學生會館設立軍事研究所必須上書政府允准後方可到所聽講其後該校學生又自悔失言陽歷五月二十一日午後一時再派代表赴國民會與理事長面商略謂前次云上書政府者蓋欲使民團衞國非有武器不可欲得武器非由政府資助不可意在創辦民團非爲軍事研究之瑣瑣微事也今已由敝校議決每日曜日特派士官赴所開講二小時並定範圍三條如左(一)提倡中國尚武精神(二)軍事上必須之學術(三)中國尚武教育及民團之入手辦法〔通〕

▲▲英使署對於英皇壽辰之典禮 今日爲英皇佐治萬壽之期旅京英人是日休業一天聞此次萬壽英使署擬不舉行正式賀禮因英皇加冕之期在邇屆時再行如禮慶賀〔佃〕

▲▲俄大員來東游踪 俄國陸軍大臣蘇氏前赴哈爾濱遊歷考察砲壘各情刻聞奉到彼國政府召回俄京故已於前月二十六日起程回國又聞俄海軍大臣格列氏擬於本月十六日由俄京前來遠東游歷〔宙〕

▲▲英政治家預論時局 日前英國某政治家云將來日英同盟三年期滿萬無續約之希望惟屆時日俄德協約必然出現而世界大局定又有一番牽動也〔丁〕

▲▲日本實業團來華之游踪 長崎實業團爲視察我國實業起見上月二十八日到漢口滯留三日視察各處畢旋向大冶上程矣視察大冶鐵礦後先回到上海再上別處云〔助〕

▲▲日本對於滿洲處置之最近政策 日本拓殖局某君云滿韓之移民集中說本爲小村外相一時之私議現我政府以殖民朝鮮已委東拓會社由政府須與相當之補助惟滿洲情形與朝鮮不同朝鮮全權已入我手滿洲尚有清吏掣肘其間我國意志不能十分自由熊岳附近耕地甚多沿岸從事漁業者大都皆我邦人爲將來我國拓殖有望之地但移住地尙無適當之處昨年政府二十六議會業已決議要求清國延長租期及勢力範圍前日伊集院公使歸國謂清官吏已經允許者此次伊集院返任當可從容商辦矣政府近來專注意金融機關已命正金銀行擴充範圍勢力以圖商工之發達云〔通〕

本京

續廷試游學畢業各生引見排單○第十排 薛光鍔 江蘇 法政科舉人 何超 福建 法政科舉人 李盛鐸 江西 法政科舉人 程家潁 湖北 法政科舉人 姚潤仁 湖南 法政科舉人 許壽裳 浙江 文科舉人 黃永孚 四川 法政科舉人 袁家普 湖南 法政科舉人 第十一排 張繼業 湖北 工科舉人 高國煐 湖北 法政科舉人 孫鐘 河南 法政科舉人 黃翼 四川 法政科舉人 顧時濟 江蘇 商科舉人 謝正權 四川 法政科舉人 孫世偉 浙江 法政科舉人 沈秉 福建 工科舉人 第十二排 成祚 四川 法政科舉人 寥先聰 貴州 同上 楊兆鵬 江蘇 農科舉人 李國珍 江西 法政科舉人 蔣道南 江蘇 商科舉人 馬杜 四川 法政科舉人 彭繼昌 江蘇 同上 熊彥 湖南 同上 第十三排 后大經 安徽 商科舉人 李柯 四川 法政科舉人 徐藻楹 湖北 法政科舉人 金其堡 江蘇 同上 黃紹僑 廣西 同上 田汝翼 山西 同上 鄧瑞槃 廣東 格致科舉人 李邦燦 直隸 工科舉人 第十四排 萬勛忠 貴州 農科舉人 王鍾麟 廣西 法政科舉人 劉鏡清 江蘇 法政科舉人 何焯時 浙江 商科舉人 吳燮 江蘇 農科舉人 黃宗麟 江蘇 法政科舉人 歐陽景東 湖北 法政科舉人 孫德震 湖北 法政科舉人 第十五排 倪啓瑞 湖北 法政科舉人 李慶芳 山西 同上 啓彬 旗人 同上 (未完)

江西廣信府上饒縣甘溪鎮八房場署崔振聲君之保證書

五洲大藥房主人鑒敬啓者去春內子產後失調乳滯且漏異常瘦弱正醫藥維艱之際適甘溪商會會董吳怡和信號主鍾堂君購有大瓶自來血姑分半打試服未及三瓶前症頓減接次服完乳汁濃固精神倍增於以信 貴藥房自來血誠補血強種之聖劑也是冬余患寒症幾危蒙徽醫孫君錫臨回春妙手立起沉疴據稱操勞過度氣血大虧非服自來血不足爲功因趕購小瓶自來血一打惟時 老母因余病過慮項右多年所患似癰非癰哭然腫大抽痛漸至喉際氣悶心煩亦因孫醫言服自來血不及七日而腫消過半余母子均獲強盛木本水源難忘 然德茲乘託吳君購藥之便特敘原委以誌感謝再衛生指南保證書各寄數本郵遞江西廣信府上饒縣甘溪鎮八房場衙門交收爲禱專此即請 春安 宣統二年三月朔日 崔振聲頓首

江蘇崑山高等小學校馮菊如君之保證書

五洲大藥房主人台鑒茲啓者弟去歲七月間到學堂內發校體操太過九月初忽起咳嗽痰中帶血請名醫診治服藥少有見效而飲食少進時常頭痛四肢乏力今庚開學之後禮拜日同學友游山忽然此病復發承太倉敝友閻冠君購來 貴藥房自來血二瓶服藥果然效驗諸病痊愈飲食多進弟本欲前來感謝因學務忙碌未克分身故來函告知代懇可速登報聲明鳴謝種費勞神容當面謝即請 諸執事先生台電 馮菊如頓

諸公賜顧須認明全球商標爲記內附五彩認眞劵一張值洋一角方不致誤

小瓶一元二角 大瓶二元 每打十二元 二十元 總發行所上海四馬路老巡捕房對門五洲大藥房

北京經售處（前門外觀音寺）華英大藥房 天津（老德記大藥房 可參大藥房）各大藥房均有寄售

治病壯身之自來血

江蘇松江府署西周卿君之保證書

五洲大藥房諸翁台覽敬啓者鄙人於四年前入陸軍學堂肄業其自保尙武而賦性好勝運動過劇以致氣血損傷咳嗽咯血因而身體憔悴中醫棘手成謂已入癆瘵之險途非藥石所能濟事且鄙人亦自以爲病入膏肓已置生命於度外矣適吾友趙君自金陵返松道經滬上購得 貴藥房自來血數打來送於余服至數日頓覺神清氣爽至三瓶告罄轉昔日形容憔悴之軀已爲康健之體矣鄙人感 貴藥房自來血之恩同再造人特修函上達伏希登報端以鳴謝忱且以告諸同病者幸勿交臂失之也此請 臺安 四月二十一日鄙人周卿頓

浙江慈谿縣路舵橋諮議局議董安徽候補巡檢承裕學堂地理教習貝寶慶之保證書

五洲大藥房 謝雅堂大執事先生惠鑒敬啓者鄙人身體素虧兼之用事過勞以致精力漸衰不料於去冬忽遭重病症患四肢麻木繼則面黃肌瘦夜夢遺精雖有中西名醫診治病勢莫能稍減上月間敝親劉紹康來舍談及上海五洲大藥房之人造自來血功效甚大能治百病鄙人聞之乎勝喜異當託胡玉林信客出申至 貴藥房購得兩瓶照法服之不意未及數日果能強健後仍託該友購來半打服之果然百病若失還來顏開 藥尤覺腦力增加曷勝欣感此乃 貴藥房之 造之功將來爲萬國九州第一靈驗之妙品也 我同胞有患同病者速購此妙藥萬勿錯過 鄙人若無自來血有功已早歸陰府矣本當登 一謝緣敝會開會在即不克前來改日准當 今先特奉字申謝望懇即登各報以告全球 胞耳肅此順頌 道安 貝寶慶頓首

肺部大將

總發行所上海四馬路五洲大藥房

●助肺呼吸香膠

道是西來助肺的大將和勻呼吸的安品凡肺癆咳嗽的病不論新舊輕重一經入口立能痰化咳止當嚮喉臟滋潤口角生香[illegible]龍[illegible]儂非垣可保一家的無咳的肺病的患處且可保一家人的面色紅潤身體[illegible]健這早吃了助肺呼吸香膠嗽功效因吃膠人的肺健了呼吸勻了那胃口也好來了心經既然得了胃經的許多滋吃料心臟的血液自起然也多耙來了[illegible]是五臟符好這個體軀那有不肥壯的道理特勸我同胞諸君若已事肺病的[illegible]這個助肺呼吸的香膠是萬萬不可不吃的此膠味美而甜氣香而濤入口化功能滋生液以潤喉性帶化痰止咳以清肺力助肺壯而勻呼吸如老年氣喘痰塞而咳香隨時食化三四塊立能痰順氣不咳止中年傷風乾咳或濃痰孚結或咳少痰多或長管發癢類咳不止或操勞過度以致肺痿咳嗽口吐稀痰喉神目必衰耗內臟養生之粘液皆變爲痰若不治愈則精體次無弱壯之期毎炙可服二三片每日可服三四次如身年偶感外寒而致傷風若不卽愈便成驚鱉咳嗽類咳不幼大爲可憂或痰內結致患急慢驚風此膠隨時服之一二塊茫使內結之痰立化爲水往下則由大便利出往上則由喉管吐出痰去則咳自止且肺自壯而呼吸自勻若能常時備用肺病可免一家赤子可保決無痰驚之患肺體既壯則大止目速小箱二元每打二十元大箱四元每打四十元託有函購原班回件諸公光顧請認明全球老牌商標每瓶附局認眞劵一張値洋一角方不致誤

北京經售處（前門觀音寺外）華英大藥房（代理）批發 各埠大藥房均有經售

新到 可倫布廠改良留聲機器戲片

敝行新到馬蹄牌留聲機器戲片較前格外精美製造各省超等名角內廷供奉所唱京都梆子崑腔灘簧小曲時調大鼓洋樂嬉笑歌舞等皆聲音洪亮并製之堅固久用無傷 貴客愛顧曲者請駕臨小行試聽不取分文如蒙零售批發格外克已以廣招徠認明博物院路二十二號門牌上海總經理老晉隆洋行源順和并各洋貨莊均有發賣

啓 北京經售處前門外小將家胡同

有喊鐘表行

本行自造本牌字號創設在中外七十餘年遠近馳名今將本牌戳記登報週知士宦各商請認眞有喊戳記並無二樣有月光式樣並維色戳記一概是假的特此聲【此表名叫閣克馬表】

明今新到修表的傢俱材料表練眼鏡等貨一概發莊開設京都東交民巷華俄銀行東隔壁便是天津分此本行主人啓

請看

啓者本行設立天津歷有年所選運馳名專售各國高等名廠機器以及各廠改良工藝材料無不齊備揀選精良廉價出售以期久遠屢蒙各界諸君所賞許敝行不勝銘感今因推廣招徠更爲各外克己所運各貨如蒙賜顧者請移玉本行面議訂期不悞

一、測量機器 一、製圖機器 一、氣象機器
一、蒸汽口計 一、眼鏡各種 一、海陸軍教育模型
一、軍用飛行機器 一、軍用氣球 一、遊戲用氣球
一、野外演習具一式 一、軍用電線各種 一、裝運材料
一、軍裝具 一、射擊具 一、石印器具
一、軍醫並獸醫機具 一、體操用具並擊劍銃劍具 一、衡器並銀櫃
一、消防隊用水龍 一、消毒用具 一、醫療器具
一、理化儀器 一、各樣標本 一、生理人體解剖模型人體局部
一、植物採集並實驗器具 一、掘井器守鋼筆膠字版並附屬類 一、山藥製洋琴風琴

●另外各樣雜貨俱全

開設分莊 天津日本租界旭街 加藤洋行
北京 牛莊 大連 長春 大阪 一〇一

●永年人壽保險公司

本公司承保人壽夙荷名公鉅卿光顧中外交推誠宜可嘉蓋所發之保單於保壽諸君極有裨益是以本公司之進步迥他公司所不及其章程一切均有印就册頁以備諸君取閱欲投保者請 駕臨本公司面商或函索章程册可也 北京王府井大街 天津英界中街三十五號門牌

總經理 體伯 摯樊 謹啓

泰明洋行大藥房

東瀛馳名各種丸散膏丹靈藥東西兩洋各樣藥材一應俱全兼售醫科理科應用各式機器北京東單牌樓觀音寺胡同

電話總局五八號

花柳淋濁第一聖藥

花柳之毒最易傳染輕者淋濁重者楊梅惡瘡世界各藥時服時愈斷難除根本醫生秘製此丸專治五淋二濁小便腫痛淋瀝不止花柳染毒楊梅惡瘡等症無不立奏神效此丸專能搜滌骨髓血中之毒服愈永無復發之患○濟血搜毒丸每大盒弍元小盒壹元弍角○經售處觀音寺華英大藥房並無二家

●汴洛鐵路自開封至河南府

自鄭州東往開封計一百三十里（六十五法里）
自鄭州西往河南府計二百四十里（一百二十法里）
本路東西票車與京漢南北尋常票車在鄭州相會

本報 零售每份銅子三枚 本京自取每月大洋五角 本京派送每月大洋六角 天津與北京同價

北御河橋皇城騎角

日本三菱公司

主要事業　造船業　銀行業　鑛山業

社長　男爵　岩崎久彌

總局所在地　大日本東京市麴町區八重洲町

副社長　男爵　岩崎小彌太

支局所在地　大阪　神戸　門司　長崎　北京　漢口　上海　香港

鑛山所在地

金銀銅鑛　兵庫縣生野　新潟縣佐渡　秋田縣尾去澤　岡山縣吉岡　福井縣面谷

金銀銅鑛　秋田縣荒川　秋田縣日三市　山梨縣寶　愛媛縣金山　宮崎縣槇峯

煤鑛　長崎縣高島　福岡縣新入　福岡縣鯰田　福岡縣方城　福岡縣金田　佐賀縣相知

相川照像館

崇文門內小報房胡同

山本理髮處

電話東局五百四十五號

爾有患肝病否

爾有患腸胃不消化之病否 [illegible]

●廣東有患肝病者 [illegible] 韋廉士大醫生紅色補丸 [illegible]

廣東沙基大街五十二號 [illegible]

DR. WILLIAMS' PINK PILLS FOR PALE PEOPLE

[illegible]

北京信成銀行廣告

本銀行稟奉農工商部度支部註冊 [illegible]

●六百零六號治療梅毒之新發明

[illegible]

剪髮須知

[illegible]

剪髮處

村里理髮店謹啓

電話總局六百四十二號

天喜堂馳名老牌調經丸

[illegible]

格言

凡人懷念將把時只覺得可恥便轉機常把自己說的好話一一自問你既不行誰致你說出來

諸苦所因貪慾爲本

天下將治則人必尙行將亂則人必尙言

無愧於口不若無愧於身無愧於身不若無愧於心

惡人害人猶仰天吐唾唾不至天還墮自身

逆我者只消當耐片時便到順境故少陵詩有忍過事堪喜之句

忍亦有辨畏勢而忍者非忍也怯也無可畏之勢而忍者乃眞能忍也

對靑天而畏聞雷霆而不驚履平地而恐涉風波而不懼此謂之眞英雄

法者因民而立者也變通者所以宜民也變通而不因乎民是亂法而已矣

今人多行不義諸君試思其缺點在何處

俾思麥爲世界之英雄其得力止在堅忍二字

我最怕人問我年紀不以實告未免欺人以實告則年華幾許蹉跎蹉跎跼天蹐地毫無成就一回提起一回愧殺

人道主義須從鐵血中求之

服之不衷身之災也吾爲李準懼矣

凡事苟有益於人羣不背乎公理者儘可往前做去切勿以人微言輕難得同調自沮其氣

各省新聞

奉天

▲▲裁減司法經費請緩期實行○省城各級審判廳司法人員薪俸前經法部擬訂札飭提法司定於五月起遵照實行現聞吳司使以推檢雖已考畢而書記官及承發吏等因廳署被焚遷延未考日前特呈請督憲及法部請展緩至六月再實行減俸惟未知能否邀准云

▲▲財政局編造司法預算表○清理財政局現値編造宣統四年司法預算表故日前提法司吳司使特派員赴該局帮同辦理以便一切欵項就近磋商云

▲▲時雨之價値如許○上月二十八日晨間陰雲密布比至下午則風雨瀟瀟入夜雨遂狂暴異常大有傾盆之勢茲據奉天測候所報告謂此次降雨之量每一天地計四百八十六石四某好事者以燒酒價估計之則値當在二千一百元之譜云

吉林

▲▲財政困難之呼籲○東省疫癘以吉林爲最所有消防經費迄上月應截止已支用七十萬兩有餘而因嚴杜交通稅捐短絀其數亦稱是又善後經費數亦不貲三者并計耗欵不下二百萬兩前經督撫兩帥電商于奉天新借外債二百萬中酌撥吉省以資補助但區區協欵斷不能稱此巨虧日前撫帥特又移咨度支部請爲維持并陳三策一援照奉省向各國銀行借欵一援照奉省大淸交通兩銀行借欵一請于本城發行官帖且謂出帖之利在巨欵易集不假外求較之借債出息差勝一籌卽以將來抵押借欵之項劃爲收回官帖之用自可按年辦到不至茫無著落尤能藉吉欵以救吉患惟此權宜應急之計不得不呼籲于大部特准允行云云其困難情形已可想見茲吉省更遭火刦全城大半焚燬公私財物損失不可勝計可謂破屋更遭連夜雨危舟復遇打頭風

直隸

▲▲設立女戒煙院之預聞○天津禁煙局總辦袁靜庵觀察因女子私吸抓獲來局無處拘留以致輒予嘗試胆敢再犯者有之擬特由該局籌畫經費設立女戒煙院爲女犯拘留禁戒之所商諸順直國民禁煙會及天津縣戒煙會并女子戒煙會訂於是期日在河北第一蒙養院女子戒煙會公所籌商

▲▲整飭吏治之一斑○藩憲凌方伯以考試候補官員章程凡取列三等四等者應送入法政學堂肄業以資造就茲查取列三等四等之試用縣丞王介盧觀渭同知王麟厚試用典史李常取列四等之永平府經歷李永思均移送提學司歸法政學堂肄業以符定章

廣東

▲▲會籌此次亂事之耗費○張督連日會同財政兩監督暨七司道集議以此次亂事共耗帑百萬有奇前奉裁之七百萬尙屬無着加以此次之耗費究應如何報銷特會籌辦理仍設法撥將七百萬之數酌量裁減以符預算原案

▲▲風雨不時農田受害○廣州函云日來北風徒作寒氣侵人重以大雨傾盆佛山附近各農田一望汪洋幾成澤國當此禾苗初茁一經淹浸阻碍生機加以北風動搖尤遭損害將來早稻登場恐難慰農人之望耳

▲▲避亂赴港者已逐漸返省○省城亂事前後紛紛避往香港茲據友人調查香港米食除各輪船運售省米不計外統計各米業因此次亂事每日銷場約增進銀五百元勻計每人每日食米需銀五分五百元之米約敷七千餘人之食現在亂事大定均已陸續返省云

▲▲孟銘志不幸中之大幸○前日羅定羅鏡堡吳村因被防營焚殺一案卽經紳耆告訴函電紛馳以致社團[illegible]應學會集議前大吏特委卸在瓊崖[illegible]鄭榮親身馳往查明稟覆以成信讞[illegible]昭折服現經鄭道稟覆已由督院批[illegible]署謂據卸署瓊崖道鄭具稟遵查明[illegible]定州屬羅鏡吳村耆民及自治社紳[illegible]稟控羅防營勇慘殺焚掠案並查明[illegible]口營勇疑拐搜查各情形稟覆由奉[illegible]稟摺均悉羅定州屬羅鏡吳村耆民[illegible]自治研究社紳等稟控羅防營慘殺[illegible]掠各情一案既經該道親往查明[illegible]事方與信宜陽春谿藪比連曾據[illegible]王首區山供開吳國英匪黨彭[illegible]關吳卓英均該村人王道現辦清鄉所獲吳金鄭亦籍隸該村証以吳陳氏供詞其爲匪村尙屬可信此次管帶孟銘志聞報闖捕胆敢開槍拒敵其兇悍亦可想見惟營勇入村毫無紀律擅奪食物復將屍身破腹剖胸實屬兇殘本應將該管帶從嚴參辦姑念該管帶闖捕信匪著匪張飛天被槍斃斷右臂奮勇可嘉准從寬免予看管卽由王道賀統帶速將該管帶撤換以示薄懲其違律勇丁仍由賀統帶查明懲儆並通飭各營務須嚴守紀律免干重懲其江口營勇疑拐搜查一案既無掠物留難情事准免置議仰緝捕總局移行遵照該道准予銷差云

江蘇

▲▲蘇路與滬甯接軌○蘇撫咨郵傳部云爲咨呈事竊查蘇路與滬甯接軌一事本公司去年股東常會決定由松江接至安亭呈奉大部照復轉據滬甯路局稟稱竊查滬甯鐵路擬與滬杭甬接軌一事鐵道爲營業性質取線於繁庶之區則商務易於發達兩線相較取其短而捷者則建築省而運輸便公司與商人均得其利擬由龍華經法租界及華界北西藏路以達上海其經過租界地方擬建空中鐵路與租界劃分權限鐵路界內歸華官管理其一綫也其次則爲由梅家弄以達眞如一綫今蘇路公司股東乃決議由松江經朱家角以至安亭綫路迂折築費多而運輸不便於滬甯既有牽掣於滬杭甬路亦未見其利等因前來查兩路接軌勘擇路綫自應取其建築費省客貨便捷蘇路滬甯接軌之處究以何綫爲合宜尤宜實地測勘俾歸盡善方便交通至收利益相應照會貴公司查照妥籌並希將切實情形見復以憑飭知滬甯路局互相妥議可也等因承准此當以股東會議決案公司祗有執行之責並無更改之權既奉大部指飭理應俟本常股東常會討論公決四月二十五日舉行常會時卽將往來文牘當場報告嗣經到會股東全體議決接軌爲蘇路與滬甯公共之事自須彼此同意方可實行松江安亭之說滬甯既不贊成卽予取銷惟滬甯提出兩綫一綫爲蘇路龍華站接滬甯上海站一綫爲梅家弄接眞如查第一線於蘇路龍華至上海一段營業大有損害且中經租界交涉既苦困難架設鐵橋工料尤多耗費第二綫仍嫌迂折在蘇路所以取線松江安亭原爲中經朱家角入口繁盛米穀出產尤稱暢旺冀能多獲運輸之利今既舍此不圖自宜使兩路上海站互相銜接最爲直捷又查宣統二年三月初二日奉會轉據職商沈鏞洪玉麟席裕成盧企鑑等稟陳擬於滬杭甬南市車站及滬甯路閘北車站之間設法涌軌設站各節批由本公司移復等因此項條陳卹據並送公司察核所稱頗可採用今議決由滬軍營地方迤西轉北傍租界圈線繞行至閘北車站相接既無架設鐵橋之繁費又免經過租界之艱困實於鐵路地方兩有裨益想滬甯路局亦不致再滋他議至接軌所需欵或由大部籌撥或由蘇路擔任亦須預爲決定切思大部職在交通蘇路志在營業今接軌一事係屬交通問題所需之欵應請大部籌撥開工日期尤望從速俾兩路早通共沾利益嗣後設站運輸等事隨時商承鈞示辦理可也所有本届股東常會改議接軌路綫各緣由理合備文呈請迅予察核施行須至咨呈者

浙江

▲▲電請增加稅釐內提補禁烟經費○增中丞前奉度支部電開各海關加征洋藥稅釐應自加征之日起如數照收存儲不得擅行動用中丞奉電後飛簽各海關道照辦在案現擬撥洋藥稅釐增加數目項下提補禁煙經費電請度支部核復文云度支部鈞鑒前接電文內開所有新增洋藥加征稅釐銀兩照收存儲聽候部撥等因查洋藥稅釐增加膏捐應卽停止從前膏捐定章每膏一兩捐洋一角一分除各屬詳明扣留禁煙經費外其餘均解司作爲新約賠欵之用而洋土膏捐若干本土膏捐若干向未分晰具報綜計宣統二年正月起至年底止由前膏捐局暨司庫共實收膏捐洋三百二千七百八十七元零宣統三年預算案內計列收膏捐銀三百兩卽作爲湊解新約賠欵之用又銀一千萬二百五十兩卽作爲向來扣留禁烟公所三成經費均屬萬不可少之支出若膏捐停止前項列入之欵卽屬無着應請在加增稅釐內提補請先聲明并希核復爲盼籲印

▲▲絲商電請禁止添設新廠○增中丞現據嘉興絲商同泰號等電稟略謂嘉屬除賢埭加餘新廠定于上月二十六日開秤惟添廠實與絲業有碍已由嘉秀商會轉詳奉批飭縣確查但嘉餘既添援例踵起理宜限禁請卽札府論飭嚴禁等情茲悉撫帥察閱電情已飭嘉興府楊太守酌核辦理矣

河南

▲▲勸業道之勸業○商務分會曾經當道通飭每屬必須遵設一所刻下調查除已經成立者不計外計裕州新安偃師汝州宜陽密縣光州舞陽鎭平寶豐鹿邑尉氏湯陰鄧州修武鞏縣睢州靈寶夏邑共十九屬已稟未辦又杞縣通許陳留洧川中牟甯陵虞城考城梅縣新鄉輝縣獲嘉延津滑縣封邱溫縣原武陽武洛陽孟津登封永甯澠池嵩縣桐柏內鄉上蔡正陽新蔡遂平西華項城沈邱太康扶溝襄城伊陽陝州閿鄉盧氏固始商城鄭州滎澤汜水魯水淅川廳共四十八屬絕未稟辦現特通飭已稟報者限三月底成立未稟辦者限四月底成立如逾期限卽委員前往督辦川資須由該牧令照送云

豫屬百七廳州縣農務分會成立者僅止五處蠶業講習所辦者尤寡正月間已經勸業道催辦乃均置若罔聞頑觀察刻已通飭未辦之百零二屬照限四月二十前一律成立並將表册尅期填送倘再逾延卽行委員督催云

豫屬工藝局廠久經通飭設立時閱數年開辦者雖有五十餘處其實名爲工藝局實係罪犯習藝所刻已經勸業道訓觀察通飭妥爲遵章辦理不得敷衍塞責未辦者更限立刻開辦並限札到兩月內將辦理情形據實稟報云

勸業道以豫省蠶絲本爲名產而不能改良推廣皆提倡無人所致因設蠶絲審查所委所長技師書記各一員徵集各屬所産之絲分色澤纖度類節强伸力練減五門分別審查審查後並發給證書酌予獎勵以示提倡云

勸業公所於去歲已設有礦質化分局刻又奉到部定章程十一條署開礦商請求化驗應儘半月內代爲化驗並准收費刻已由該局照辦一切局中人員有未合卽遵照改良辦理

老飛

波典本公司自製造入罐牛乳爲地球中極好之物最宜小孩常食開胃潤顏有病食之無碍身弱食之壯强須依罐身開[illegible]條款食之爲上至於別字小號等照牌其入罐牛乳切不可[illegible]

潑墨齋叢帖出現

是帖自漢晉以迄唐宋元明諸名家墨蹟俱備因正二月陰雨過多拍照付石諸多窒碍是以

牛奶

西留神考察　北京
各處發賣洋貨莊及乾果子店均有如其請至東安門外市場

湖北

▲▲華寶公司發明機器磨○鄂垣武勝門外華寶公司股東陳玉堂研究製造於機器學大有會心所製單紗織機已由南洋賽會嘉獎銀牌茲因小麥爲中國土產大宗惟製法不工故粉粗色黑近來洋麵輸入利權外溢特繪具圖式至漢陽翻砂廠配置機件造成完全機器磨一副分爲三層第一層破麥皮二層清粉洗貫入第三層則成漂白麵粉直與洋麵比美每日可磨麥二石餘苦思數月撤換數次刻已試驗合用擬即呈請勸業道申部專利矣

雲南

▲▲滇人之尚武精神○今年雲南因英法進兵人民已經忿恨意圖組織國民軍與之敵抵日來又謠傳五國實行瓜分中國雲南旦夕難保人民驚慌學界尤甚近來各屬來省學生熱心家國悲恨時共謂非人人當兵不能救急竟有數十人前赴督轅稟求自願入營充兵當經季督嘉慰飭由鎮統按名補充陸軍

雲南英法相逼危迫日甚月前曾倡議練團尚無結果陸軍小學堂總辦李協和君痛心國事特發起倡議設立一體育總校以爲預備造就國民軍之資格惟事體甚大創始不易日前特開一大會邀集各界士紳同謀進行方法到會者衆贊成者多現擬先成立體育總校籌辦處繼圖成效云

各國新聞

英國

▲▲海軍新飛船告成○英國海軍飛船業已安然下水按該船長五百十一英尺闊約五十英尺船體用一種攙合金質製成該質堅硬如鋼而重量僅及其半船外蒙以能禦鎗彈拒熱光之堅綢色白如銀飛於空際使人目無所睹該船能容載二十餘人

▲▲上下議院之爭潮○英國上議院第二次宣讀國會議案討論之際米爾登子爵宣言謂吾人於君權問題與愛爾蘭韋爾斯蘇格蘭治制及一切憲政問題應提出嚴重之修正案斷不能委諸下議院偶得之多數云

美國

▲▲萬國實業財產權大會○上月十六號華盛頓將開大會討論實業財產權問題與會者共三十七國該會之目的係欲修改一千八百八十三年巴黎所訂之會約該會會議情形聞將秘不宣傳云

▲▲美日工人之惡感○舊金山曾士報載稱嘉路律度省爹路打埠消息言該處向有日本工人在菓園操種植及摘菓業久爲白人工黨所忌近有日人在附近士德頓田園內作工忽有白人十餘名乘馬持鎗而進喝令日人即離該處日人見此情形知不能敵已即往別處暫避其鋒蓋美日戰爭之說有以使之云

車站紀事

初四日東車站由京赴津

直隸候補道嚴偉伯　郵傳部郎中陳毓瑤

由津來京

商部丞參行走關景賢　保陽軍機局總辦熙鈺　直隸通永道舒鴻貽　津浦鐵路總辦朱啓鈐　翰林院編修唐寶鍔　北洋洋務局會辦程經式　遊歷日本員端錦

西車站由京赴保府

直隸候補知州錫珍　保陽軍機局總辦熙鈺

由保府來京

度支部員外郎彭嵩柏　英國武官一員

初五日東車站由京赴津

北洋大沽船塢提調林文彧　農工商部丞參上行走關景賢

由津來京

法部主事陳相泰　陸軍二鎮五標管帶官郭寅年　京漢鐵路暗查祝毓英

西車站由京赴保府

直隸候補道張鵬年　順天涿州知州趙葵畦　德國武官一員　兵五名

由保府來京

陽陸軍速成學堂教習王釗

本報發行兼編輯人 楊茂芝 印刷人 黃河清 均寓本館

高等理髮處

北京總經售處前門外觀音寺

婦科靈藥 中將湯

中將湯本舖 日本東京 津村順天堂大藥房
中將湯經售 天津北河大胡同 東亞公司大藥房
各埠著名之大藥房均有代售

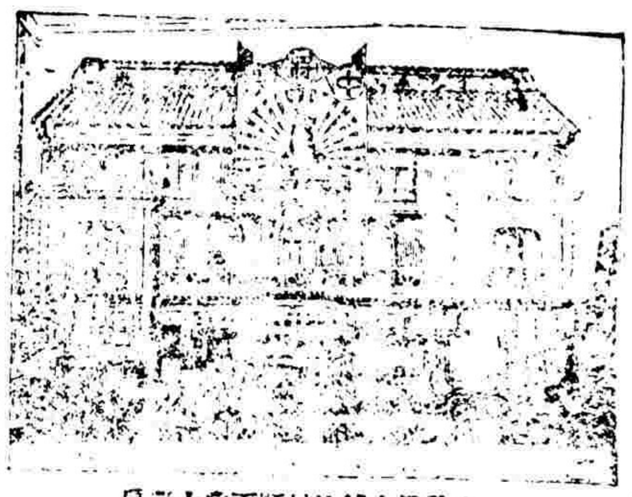

中將湯本舖津村順天堂大藥房

誠有大効

癒 前日趙君欣然來敝
荆妻年近三十 于今臥病
痺 腰膝腹下皆覺痛
神經過敏 喜怒無常
而痛苦漸加 竟成赤白
弱 迫乎危急之形矣 醫藥
而已 如是坐以待斃 于惜
得 復讀貴日有事來津 曾見街頭廣告
症皆有大効 故至貴藥房購求一
轉枯爲潤 飲食見加 不意
矣 是以依法連服至今三閱月 病已
不以爲倦 此四年來難治之沈痾竟
婦科一切難症皆有大効也 誠
至寶之藥 加意廣告 普及天

●中將湯專治婦科諸症。如子宮虛冷。惡心嘔吐。難產流產。或漏洩不安諸症。經水不調。經期不順。或在經前經後下腹疼痛諸症。經衰。發起火氣。手足腰痛。眼花眩暈諸症。復治男女感冒。風寒。及疝癪等症 誠救苦之妙藥濟世之至寶也。

藥價

四禮拜洋	二元五角
兩禮拜洋	一元四角
一禮拜洋	七角五分
四日分大洋	四角五分
二日分大洋	二角五分

事由單

五月初三日內閣傳 旨事由單
海軍部奏核准浙江防軍薪餉光緒三十二年分報銷事奉 旨知道了 都察院奏筆帖式國順服滿請銷去署任字樣事奉 旨知道了 內務府奏留司員事奉 旨依議 督辦粵漢川漢鐵路大臣端方奏請 撥給關防事奉 旨依議

五月初三日外摺欽奉 硃批事由單
朱家寶奏蕪湖關洋藥稅厘二百零一結收支各款摺 該部知道單併發 又奏蕪湖新關洋稅船鈔二百零一結征收銀數摺 該部知道單併發 又奏請以汪寶誠調補渦陽令摺 吏部議奏 又奏請以楊綱藻調補蒙城令摺 吏部議奏 又奏籌撥滙豐磅款本息銀兩片 該部知道 又奏籌解英德借款並續撥磅價片 該部知道 寶棻奏請以付紹麟補實寶豐令摺 吏部議奏 又奏捕務緊要防營萬難裁汰等摺 該衙門議奏 又奏委署商邱令片 知道了 又奏文童熊海元故妻王氏臨終以妝奩銀助學請給區額片 著准其自行建坊給不准行 又奏請以寶綱補陳州守摺 吏部議奏 又奏委寶綱署彰德守片 知道了 又奏簡署林縣令全祿等緩清欠款請開復摘頂處分片 允行該部知道 又奏已故中牟令郎益厚虧款請革職勒限家屬清解片 著照所請該部知道 又奏伊陽令周風曦等虧款請摘頂勒追片 著照所請該部知道 又奏豫河桃汛安瀾摺 知道了 又奏造報學務公所員名片 知道了 端錫奏已故尚書徐用儀等請列入祀典摺 著照所請該部知道 又奏籌解俄法本息洋款摺 該部知道 又奏小京官王炳成留豫辦學免扣資俸片 允行該部知道 又奏籌解新約賠款摺 該部知道 又奏上年十一十二月分兩糧情形摺 知道了

五月初四日內閣傳 旨事由單
法部奏遴員請補檢察官員缺事奉 旨依議 又片奏上年取中法官孫高蔭補行驗放事奉 旨依議 又片奏直隸提法司署經費請援案酌予加成事奉 旨依議 又奏核議法政學堂別科畢業請援案免考事奉 旨依議 又奏遵議官犯改發章程事單一件奉 旨依議 又奏伍潰生毆傷平復事奉 旨依議 又奏盜犯李樹城等由中具奏事奉 旨依議 又奏包微芝等命案彙奏事單一件奉 旨依議 又奏陳三妹等命案彙奏事單一件奉 旨依議 又奏孫玉齋等命案彙奏事單一件奉 旨依議 又奏韓登開等盜案彙奏事單一件奉 旨依議 又奏山東省軍流人犯減等事單一件奉 旨依議 禮部會奏添鑄軍諮府印可否照閣印規制辦理請 旨事奉 旨照閣印辦理 又會奏添鑄內閣印鑰模呈覽事奉 旨知道了 大理院奏宗室玉全遺腹兒媳自縊身死事奉 旨依議 又奏李佃齊等搶奪得贓事奉 旨依議 又奏覆判徐仕榮毆傷伯母身死事奉 旨依議 又奏覆判盧家興等夥刦客商事奉 旨依議 又奏覆判朱士坤等命案彙奏事單一件奉 旨依議 又奏覆判江西濟等命案彙奏事單一件奉 旨依議

五月初四日外摺欽奉 硃批事由單
恩志奏請補涼防驍騎校員缺摺 允行 又奏筆帖式不振戒烟不力請革職永不敘用片 著照所請該衙門知道 溥良盛桂奏請補護軍校缺摺 允行 又奏擬保右翼四旗放賑出力各員摺 該部議奏單片併發 又奏請將禮部補用司務陳錫疇以主事留部片 覽 溥良等奏軍台廢員效力期滿無力繳費擬照現行律辦理摺 該部知道 孫寶琦奏請以選用知縣孟廣澄試署萊陽令等摺 吏部議奏 又奏飭照臣赴濟東泰武臨道新任片 知道了 又奏人高令詰署曹州守片 知道了 又奏請以孟廣澧擬遷霑化令摺 吏部議奏 又奏膠州等州縣巡勇請循舊辦理等片 該部知道 又奏黃河通工桃汛平穩摺 知道了 又奏開缺總兵李安堂等請 賞給廉俸摺 李安堂張宗本均著加恩賞食全俸該部知道 趙爾巽奏到任日期謝 恩摺 知道了

要摺

學部奏續派浙江學務公所議長摺

奏為續派浙江學務公所議長恭摺仰祈 聖鑒事竊查奏定學務官制章程學務公所設議長一人由督撫咨明學部奏派等語歷經遵照辦理在案茲准浙江巡撫咨稱學務公所議長盛炳緯以甬紹路工建築方殷未獲常川蒞省函請辭職所有議長一差未便久懸自應選員接充以重學務查有兩級師範學堂監督前京畿道監察御史徐定超久任教育品端學粹堪以接充浙江學務公所議長咨請照章奏派等因前來臣等查議長一職參畫全省學務兼備督撫諮詢責任綦重該省學務公所議長盛炳緯現已辭差既經該撫續選得人自應查照原咨另行奏派擬請將在籍前京畿道監察御史徐定超派充浙江學務公所議長如蒙 俞允即由臣部分咨欽遵辦理所有續派浙江學務公所議長緣由謹恭摺具陳伏乞 皇上聖鑒謹 奏宣統三年四月十八日奉 旨依議欽此

熱河都統誠勳奏法政學堂第二班講習科畢業請獎摺

奏為熱河法政學堂第二班講習科三學期屆滿考試畢業發給文憑並懇照章給獎恭摺仰祈 聖鑒事竊熱河地方籌設法政講習科遵照部章招集滿漢官紳兩班入堂研究經前都統臣廷杰將頭班畢業官紳照章辦理給獎在案其第二班肄業官紳計自宣統元年七月開學起扣至二年十二月止已屆三學期期滿自應查照定章舉行畢業考試當由臣親詣該堂督同監督教員按照平日所授功課分門考試並由該監督等核定分數分評甲乙造具各員紳履歷分數各表冊呈由該堂總辦轉詳懇請 奏獎前來臣查熱河僻處塞外風氣遲開候補投効人員固屬無多各屬士紳亦以山道艱阻憚於就學當二班開學之時所招官紳兩班未滿百名之額此次考試畢業除中途退學不計外與考員紳共止六十二名自應一律分別給予畢業暨及格文憑所有官班考列最優等之縣丞職銜鍾格府經歷職銜張德駿候補知縣孫廷弼等三員考列優等之候補知縣繆綸州同職銜曹濬候補府經歷陶秉璋山東候補知縣富楠候補知府德恩候選縣丞張克俊陶棻等七員考列中等之縣丞職銜劉振東候補巡檢徐顯章河南試用知縣朱永鏞選用鹽經歷徐顯德知州用候補州同王永清縣丞職銜康嘉善補用府經歷郭家鼐候補知州許定基分省試用按經歷吳宗敏候補知縣李兆培補用縣丞劉鐸府經歷職銜佟實若候選縣丞方雨田候補通判崇培候補知縣王洪祚候選府經歷李文昱試用典史蔡世琦分省補用知縣張驥陳潤藻滿洲監舖長松林等二十員擬請分別給予儘先委用並免其再入法政學堂其及格之補用州判徐厚基分省試用縣丞曹秉鑑候補縣丞張壽齡候補巡檢畢承佑等四員照章毋庸給獎至紳班考列最優等之附生鄭希儒稟生郭以信優等之生員段祥寔程文唐鎰中等之生員世勳丁樂天姚占文等八名均擬請儘先保送考選優拔及考職又列入最優等之監生任潮中等之監生賈樹春李崑盧翼閻樞裴廷鈞蘇澤民張書黃高等小學畢業生全山等九名均擬請獎給八品職銜並請分行巡警審判各局酌量委用其最優等之從九職銜李作楫優等之州判職銜杜春棠縣丞職銜李紹宗州同職銜洪良棟中等之縣丞職銜郭士傑翼方司鼎元從九職銜如山府經歷職銜董官典等九名作何獎勵部章並無明文擬援照法政頭班請獎成案委充籌辦地方自治各員以示鼓勵此外如列入優等之童生宋九江中等之監貢生劉漢宗二名部章無可援引應如何給獎之處擬懇 敕部核議臣維熱河僻處塞外瘠苦著名差缺無多僅資餬口故所得官班僅止三十四名紳班以道路艱阻僅二十八名合無仰懇 聖恩俯念邊地育才之難倍於內地准予格外通融將此次二班員紳 敕部仍照頭班畢業成案辦理以資鼓舞而策進行除將各員紳履歷名次分數表冊分咨查照外所有熱河法政學堂講習科第二班考試畢業分別等第塡發文憑並請給獎緣由理合恭摺具奏伏乞 皇上聖鑒訓示謹 奏宣統三年四月二十七日奉 硃批該部議奏欽此

兩江總督張人駿奏諮議局決議預算案刪減增補礙難實行前陳始末辦理情形摺

奏為江蘇諮議局決議預算案刪減增補礙難實行具陳始末辦理情形恭摺仰祈 聖鑒事竊照宣統三年試辦預算由江甯清理財政局按照上年收支款目遵章分別門類核造冊表並續議裁減併案先後咨送部核旋准度支部彙集各省預算列表刊布例言所載重在證合實際以待推求得失次第改良甯屬歲出地方行政經費去年九月經諮議局常會審議持含緩求急裒多益寡之說多所刪增補計刪減三十餘項約銀五十一萬餘兩增一十餘項約銀一十萬兩左右內有收入國家費自治費並檢出重複誤列共銀一十六萬零此外列作教育預備費者二十餘萬兩呈請於十日內公布施行文冊送到已在試局閉會後二十餘日於是各主管局所疊陳爲難情形江甯府教育會並以撥此決行輿論不洽具禀爭執爾時常會已散無從再交復議臣詳加體察本屆預算原屬不足之數又係初次試辦際此財政支絀竭蹶補苴凡舉

辦要政皆係懸事以謀款並非儲款以待事擬先就議刪議減各項分飭酌辦其增補各項款目應從緩議分別割復並咨部各在案一面由電咨准政務處復以諮議局議決本省預算祇能就確係可減之款議減不得強爲補益移就等因未及宣告適據該局議長常駐員等請於二月初一日開臨時會以資討論當經覆允並據另呈札派各主管員紳赴會陳述意見比至而該局議員又復拒阻入席遂憑局派審查報告定議內計續政局經費江南公園經費江南機器製造局藥費江南高等小學彙設之簡字學堂經費江南私塾改良會經費考送京師各學堂學生津貼海州支出存古學堂月課銀兩淮鹽務臨時補助教育費出洋游學及本省各高等學堂畢業生赴京考試川資以上九項議裁均可照議辦理又兩江督轅醫費中西醫院經費圖書館經費通志局經費督轅巡警學堂經費江南勸業工藝局經費省城擴充巡警學堂經費津貼上江公學經費出洋留學費思益養正小學江甯府中學初級師範粹敏女學並附屬幼稚園兩江法政優級師範南洋實業方言高中兩等商業蠶桑各學堂經費西洋留學監督處經費以上二十三項或議歸併或議刪減或議提存作爲預算現正由臣督屬分別將局所之可從併省者酌量實行學堂之不免冒濫者核定等級劃定標準以明限制而期節縮惟所議教育預備費包括出洋留學費二十餘萬兩在內而議員馬良並欲撥補復旦公學銀十萬兩各國留學生徒既不能遽行撤回所請增挪之款自屬無從飭撥若如局議預算案遷就成立勢必窮於應付該局強迫施行遂以辭職相要挾查諮議局章程第十九條載議員辭職理由祇係關於個人無因爭持議案得由常駐員協議聯請解職明文經臣電請軍機處代 奏請 旨施行在案此辦理此案之始末情形也臣伏查預算歲出雖有國家地方之類別而歲入尚未劃分裁減併案度支部列銀十二萬六千二百兩清理財政局則別十六萬三千五百二十五兩諮議局列六萬九千五百二十五兩核數均不相符部省列數參差自爲刊行總表之時尚有未經商定之款所致諮議局擬改入國家費自治費並檢出重複誤列各款計八萬數千兩重複誤列清理財政局初次試辦不無疏忽舛錯之處自應核明更正國家地方取資同在表列歲入各款之內自治亦無專項可指實屬無從剖析至議刪甯省補助上江公學經費一項此次該局常駐員呈請解職文內並請在國家行政費內撥補以爲於地方行政經費此項預算案無涉當此預備立憲之時誠宜上下一體共支大局議員等持論如此似於目下帑藏竭蹶實情茫未計及按局章第二十四條第二十九條所載自不能再令該局復議除開列簡明表咨明政務處並造冊鈔錄全案分咨憲政編查館度支部彙辦外謹將甯屬預算地方行政經費諮議局常會臨時會兩次執議並始末辦理各緣由恭摺具陳伏乞 皇上聖鑒謹 奏宣統三年四月二十八日奉 硃批度支部知道片併發欽此

京漢全路行車時刻里數票價表

宣統三年三月初一日改訂

北上行車時刻讀法自左而右

站名：漢口玉帶門、漢口大智門、江岸、諶家磯、灄口、橫店、祁家灣、孝感縣、花園、王家店、廣水、東篁店、新店、李家寨、柳林、信陽州、長台關、明港、新安店、確山縣、駐馬店、遂平縣、西平縣、郾城縣、臨潁縣、許州、和尚橋、新鄭縣、鄭州、黃河南岸、黃河北岸、新鄉縣、衛輝府、淇縣、湯陰縣、彰德府、豐樂鎮、磁州、邯鄲縣、沙河縣、順德府、內邱縣、臨城縣、高邑縣、元氏縣、石家莊、正定府、新樂縣、定州、方順橋、保定府、徐水縣、安肅、定興縣、高碑店、涿州、琉璃河、長辛店、盧溝橋、北京前門

車次：第一次、第五十一次、第十五次、第十七次、第八十一次

南下行車時刻讀法自右而左

車次：第二次、第十二次、第十四次、第五十二八次、第八十二次

附往來塘沽天津保定正定石家莊太原府各站行車時刻並里數票價表

站名：塘沽、天津、豐台、長辛店、保定府、正定府、石家莊、太原府

附往來高碑店梁格莊行車時刻並里數票價表

站名：高碑店、梁格莊